朝鮮日報 朝刊

社說 支那中央政權의 樹立

一

오래前부터 傳하여오던 支那의 中央政權樹立問題는 昨年末에 汪兆銘氏를 中心으로 하여서 具體的案의 成立을 보앗고 會議하여 維新政府首班 梁鴻志氏와 臨時政府首班 王克敏氏가 다 贊成하여 三巨頭의 물샐틈없는 會談을 한 結果 會議는 圓滿終了를 보앗고 中央政治會議라는 中央政府의 母體가 發生할 段階에 到達하엿스므로 支那의 中央政府는 不遠成立이 確實한것으로 推測할수가 잇게 되엇다. 이와가튼 政治的進展은 支那四億民衆에게 一大福音이라 고 아니할수가 업는것이다。

二

元來 汪氏는 孫文閣下 三傑의 一로 일즉부터 抗日容共政策에 反對하는 旣成을 품고 支那를 救하고 四億을 塗炭의苦에서 拯出하는 唯一方法은 오직 親日反共의 一途가 잇는것을 信條로 알고잇던 사람이다. 支那事變이 勃發된後에 抗日容共의 그룹된 蔣國黨가운데에서 國民黨副總裁의 要職에 잇스면서 敗戰에 敗戰을 거듭하는 蔣一派와 隱忍自重, 行動을 가치하야 重慶으로 갓다가 近衛聲明을 보자 翻然決意하고 重慶를 脫出하야 그所信인 親日反共의 旗幟를 노피달고 千辛萬苦로 和平運動을 開始하야 오날날 드디여 現段階의 政治運動까지 誘導하야 和平救國의信念을 基調로한 新中央政府樹立에 偉勳을 세우게 된것이다。

三

日支戰爭은 兄弟相閱으로 東亞에서의 一不幸事다 이것을 切實히 느낀 汪氏는 善隣友好, 協同防共, 經濟提携의 三原則下에 和平工作을 일으키엇고 또 東亞新秩序建設의 根本理念도 八紘一宇, 萬邦協和라는 我皇國理想에 잇는것을 深刻히 理解하여서 百折不屈의 勇氣로 邁進하엿다 그러므로 帝國政府는 이와가튼 汪氏와 이와가튼 和平運動과 中央政府樹立에 對하야 滿幅의支援을 하여온것은 重言할 必要가 업다。

四

그러나 全支의 和平實現에는 前途가 아직 遼遠한바가 잇다。그것은 蔣政權이 비록 西陲一隅에 그殘喘을 保存하고잇다고하여도 이것을 相對로 하는 第三國이 잇고 또 同志內部에도 利害의私慾에 가리워서 政治的陰謀를 企圖하는 反動도 豫想되는바이다. 그러므로 中央政府가 樹立되므로써 滿足할것이아니요 加一層努力을 하여서 完全한 全支의和平이 實現되도록 하지아니하면 아니될것이다. 四億의苦痛을 救하고 敗亡의 支那를 匡扶하려는 汪氏로써 用意가 周到할것이다. 그러나 功虧一簣가 되어서는 안될것이요 最後까지 成功을 目標로 邁進치 아니하면 아니될것을 깁이 警省하여야만 中央政治會議의 誕生과 및 新中央政府의 樹立이 비로소 完全한 結果를 매즐것이다。

雜穀의國家管理斷行
今議會에法律案提出
日滿支三國빠터圓滑化

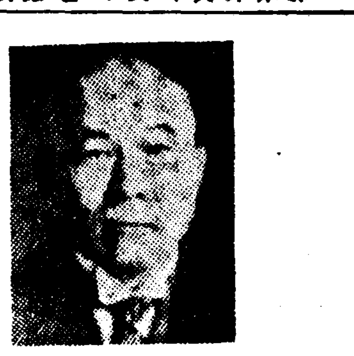

【東京電話同盟】農林省에서는 일직 穀物類의 國家管理及米穀類의 日滿支三角빠터 圓滑化 等의 하려고 小麥, 大麥, 裸麥其他雜穀의 國家管理를 企圖하고잇던바 今議會에 米穀應急措置法에 關한 改正法律案을提出하고 米穀配給調節特別會計에 依하여 正租買上을 政府에서 買上하는것을 目的으로 하기로되엇다 即現行의「米穀應急措置에關한法律」에는「政府는 支那事變에關聯하여 必要한 數量의 米穀을保有하기위하여 必要하다고 認定」할時는 勅令의 定한바에依하여 米價가 米穀統制法에基하여 勅令에 規定된 基準價格의 一定步合(現行一割)에 相當한 價格以下인 境遇에限하여 米穀統制委員會에 諮問한후 買入을斷行하기로되어잇는데 今番改正法律案에서는「下値一割」이란 文句를撤廢하고「買入價格」을「時價」로하고 公定價格에依하여도 政府가 買入할수잇는同時에 其他雜穀類도 이法律로서 政府가 買入하고 그賣渡又는 買入에關한 一切收入出도 米穀統制特別會計에編入케하려는것이다(寫眞은 島田農相)

首相施政方針
二十九日閣議서決定

【東京電話同盟】政府는 休會後再開議會劈頭에行할 米內首相의一般施政方針演說 草案에 關하여 二十六日 定例閣議에서 檢討를 加하엿는데 首相의施政方針演說에서 宣明할 重要政策은 그全部를決定함에 이르지못하고 同日의閣議席上 各閣僚로부터述한 意見을參酌하여 石渡書記官長이 準備調整中인데 오는 二十九日午前十時부터 臨時閣議를열고右成案을附議하여 正式으로 決定하기로되엇다 그리고이것은 事變處理의完遂關係上 時局事變을 周繞한 第三國과의 國交調整及戰時國內體制의整備擴充 國民生活의安定 低物價政策의徹底等을 中心으로한 國內諸問題解決 等 當面緊切한 內外諸問題에 重點을 두어 新內閣의 政綱政策으로서 이를 實明하기로 되엇다 當日 閣議에서는 二十七日의閣議에서 決定된 稅制改革三十一件을除한 三十餘件의 法律案을爲始하여 動力配給問題等 前內閣以來의 懸案인 文官制度改革等에對하여 審議할터인데 어떠한 結論을어드면 右首相演說에 此等問題에도 言及할터이다

臨時閣議

【東京電話同盟】二十七日臨時閣議는 午前十時三十分부터 首相官邸에서 開催하엿는데 米內首相以下 全閣僚出席하여 고明頭今議會에提出할 稅制改革案中 約半數인三十一件을 附議하여 櫻內藏相으로부터 說明을하고 이에對하여 二、三閣僚로부터 質問이잇슨後 原案대로可決 即時議會에提出할手續을 取하고 이어서 國民精神總動員의 運動에關한 協議에들어가 今後의運動方針及精動中央聯盟의 改組에關한協議를한後 午後一時散會하엿다

地方制度改革案도 議會提出을中止乎

【東京電話同盟】未次內相時代로부터 內政改革上의 懸案이되어잇던 地方制度改正에 關하여는 小原前內相은 都計案特別市制案等의 根本的改革을樹立하고 國體公益事業經營, 地方自治監督機構의强化, 部落協制의 法制化等의 當面必要한改正에 限하여 이를實行하고 右改正案을 今議會에 提出할豫定이엇든데 兒玉內相은 地方制度의 相當反對에 對抗하여 改革方面의 이가튼改正은 政黨에서까지 施行할必要가잇는가를 考慮하고 同時에 內務當局으로서도 前內閣의 決定도承認하여 改正案에는 거의 熱意를 欠한 狀態이므로 前內閣의 遺產인 府縣制, 市制, 町村制改正案의 今議會提出을 保留하기로되엇다

閣議決定事項

【東京電話同盟】一、朝鮮總督府企畫部臨時設置制中改正의件(勅令)
一、地方稅法關係法律案三十一件及三法律을 議會에提出할件

有志代議士會 第二回會合

【東京電話同盟】外交問題를 檢討하려는 有志代議士會의 第二回會合은 二十七日午前十時부터 衆議院議長官舍에서開會 靑木 西方 金井 上田 稻田 濱地 小山田 高木 (民)小山 由谷 小田 (時局同志會) 中村(社大)의 諸氏가 出席하여 淺間丸事件當時의 狀況에 對하여 說明을 求한結果 政府의 對策을 要求하기로 하고 다시 會合을 繼續하기로하고 午後零時三十分散會하엿다

稅制改革案踏襲
關係法律案閣議서決定

【東京電話同盟】現內閣은 前內閣에서 立案한 稅制改革案을 그대로 踏襲 今議會에 提出하려고 그關係法律案三十一件을 二十七日閣議에 附議決定하엿다

一、所得稅法改正法律案
一、法人稅法案
一、臨時利得稅法中改正法律案
一、臨時租稅措置法中改正法律案
一、酒稅法案
一、沙糖消費稅法中改正法律案
一、配當利子特別稅法案
一、外貨債特別稅法中改正法律案
一、特別法人稅法案
一、相續稅法中改正法律案
一、營業稅法案
一、鑛區稅法案
一、骨牌稅法中改正法律案
一、淸涼飮料稅法中改正法律案
一、取引所稅法中改正案
一、印紙稅法中改正法律案
一、카르타稅法中改正法律案
一、織物消費稅法中改正法律案
一、揮發油稅法中改正法律案
一、入場稅法案
一、遊興飮食稅法案
一、營業稅法案
一、地租法中改正法律案
一、支那事變特別稅法案及臨時租稅增徵法廢止法律案
一、營業收益稅法廢止法律案
一、資本利子稅法廢止法律案
一、法人資本稅法廢止法律案
一、大正九年 法律第五十一號中改正法律案(內地製鐵及樺太의關稅免除에關한法律)
一、明治四十四年法律第四十五號中改正法律案(砂糖消費稅及織物消費稅의徵收에關한法律)

稅制改正主要案

【東京】二十七日의 閣議에附議된 稅制改革案의內容은 이미稅制調査會에 附議되어진것과 大差가업는데 그後改正된點을列擧하면 다음과갓다

▲所得稅

一、原案에서「貸付信託」이라한것을「合同運用信託」으로 改正하고 同法規定을 國債社債等에도 運用할수잇는 方途를 열엇다
一、一般所得稅의名稱을 綜合所得稅로 改正하엿다
一、銀行當座預金은 附加稅로하엿다
一、賦課課稅의 分納納期를 七月 九月 十一月及 二月(現行은 七月 十月 一月及三月)로 改正하엿다

租稅減免措置
臨時租稅措置法改正內容

【東京】二十七日 閣議에附議된 稅制改革案中 生產力擴充 其他 各種經濟政策과의調和를 꾀하는 租稅減免措置는 압서 그要綱은 發表되엇스나 그詳細한內容은 臨時租稅措置法中 改正法律案에明記되엇다 即그內容은 全文다음과갓다

▲臨時租稅措置法中改正法律案

第一 法人의留保所得에 對한 賦課規定中 超過留保額算定의基準「十分四」를「十分三」으로輕減 稅率「百分二、四五」를「百分三、六」으로 輕減稅目「所得稅」를「法人稅」로 改正하고 다음規定을加할것
前項의各事業年度의 所得及所得中留保한金額은 그事業年度의所得及資本에 賦課할 法人稅(前項의規定에依하여 輕減할 稅額을 控除치안흔것에依함)及臨時利得稅額을 그事業年度의 所得及그所得中 留保한金額의 雙方으로부터 控除한 殘額에依할것

第二 所得稅法 法人稅法及營業稅法의規定에依하여 指定한重要物產의 製造採掘又는 採取의事業에關하여 그設備를 增設한것에對하여는 命令의定하는바에依하여 設備增設의年及그翌年부터 三年間그增設한 設備에依한物產의製造採掘又는 採取의業務로부터生하는所得及收益에關하여는 所得稅, 法人稅及營業稅를免除할것

第三 法人의各事業年度의 所得中에서本邦(關東州及南洋群島를包含함)外에서의 營業에서 生하는 所得이잇슬때는 命令의定한바에依하여 그營業으로부터 生하는 所得에 對하여 ...

▲臨時租稅措置法(全文) 正하엿다
▲酒稅 理研酒가튼것을 合成酒로하여 稅務署의承認이잇스면 淸酒와의混和를 認定하기로하엿다
▲相續稅 死亡에依하여 遺產相續開始의境遇에 親權에復歸하는兒孫에對하여 扶養家族의控除를認定하기로되엇다
▲砂糖消費稅 精製糖課稅는 現在그製造된대로 되어잇는데이것을原則으로하고 原料는이미課稅한時에는 製造한것에는課稅하지안키로하엿다

第四 命令으로써 指定하는 鑛業權者에게는 命令의定한 바에依하여 當該鑛業에서 生하는所得金額에百分二를乘하여 算出한金額에相當한 分類所得稅를 輕減할것

第五 事業의經營을 主目的으로하는 同族會社로서 命令의定한바에 對하여 法人稅法의 稅額加算의 規定을 適用하는時는 同法에規定한 同族會社의 超過留保의 基準比率 十分三의을 十分六으로하고 同十分一의을 十分四로할것

第六 本法施行地에 本店又는 主事務所를가진 生命保險會社의 甲種의 配當利子所得에對하여는 命令의定한바에依하여 昭和十四年十二月三十一日以前부터 所有하는 株式에對한利益又는 利息의 配當에限하여 所得稅法에 規定한 稅率百分六으로한 分類所得稅를 輕減할것

第七 政府의承認을어더 命令으로써 定하는 種以外의 砂糖及糖蜜은 이를砂糖消費稅法第三條第一種甲의 砂糖으로 看做함 但分蜜하지 안흔 黑糖及糖蜜以外의 砂糖에 加工하여 製造한것은 全部又는 一部의新式機械에 依하여 製造한것은 此限에不在함

民需品增產에注力
適正價格全面化가急務
藤原商相,西下車中談

【山田電話同盟】藤原商相은 新任挨拶次 二十七日午前九時 東京發「쯔바메」로西下 午後五時三十三分山田驛着 戶田屋旅館에들어갓는데 車中에서의 戰時經濟政策에關한 抱負를다음가치말하엿다 그리고 二十八日午前中 兩大神宮參拜 午前十一時十一分 山田驛發名古屋에서「쯔바메」로가라타고 午後九時 東京着歸京할豫定이다

▲政治는非主義 나는政論은 누구라도 생각하여도 大體 一致하는것이다 當面한 困難인 時局을 打開하여 갈에는 机上批判을 云云하는것보다 하나式한나式 實務的으로 處理하여 가는것이 第一이다 主義理論은 이것만으로 아무것도 아니다 今般 電力用石炭問題의 處置를 보아도 나의생각이 어떤가를 알수잇슬것이다

▲重要產業의國家管理 는 必要한것이잇스면 하여가면조흘것이다 다만이것으로國民의利益이 犧牲되어서는 안될것이다 그方法과運用을 充分檢討하여가지고 着手하지안흐면도리어 反對의效果를 가저오게된다 日本發送電의設立에는 當時나는 產業者本家로서 反對하엿다

▲生產力擴充 이라고하여 無理한事業을 하여서는 안된다 民需品의增產에 注力하지안흐면 안된다

▲中小產業 의問題도 重要하다 ...

▲石炭 에對하여는 ...

▲貿易 ...

▲物價政策 은二十六日에 ...

今後盡力을期待
板垣總參謀長,三巨頭激勵

【靑島二十七日發同盟】靑島會談最終後 二十六日午後 六時半早日本海軍의 招待晩餐會席上 板垣總參謀長은 다음과가치 人事하엿다

日支新關係樹立의 强固한基礎를 만드는 靑島會談은 順調로進行하여 完全한 意見一致를보게된것은 慶賀에 不堪한바이다 생각컨대 東亞新秩序建設의中心思想은 東洋固有의 道義文化의 再現에잇다 換言하면日本은日本, 中華는 中華의 健全한姿態에돌아가는것으로서 東洋本來의傳統的道義에依하여 結合시키는데잇다 東亞의再建은日支兩國의 大使命인 同時의 日滿支三國의 基礎를安固케하여 實現시키는것이다 ...

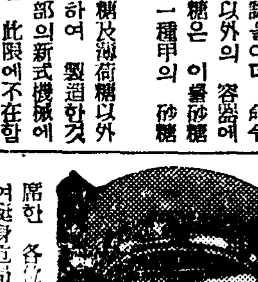

(寫眞은 板垣中將)

쫀슨米大使 來月上旬重慶訪問

【上海二十七日發同盟】揚子江上流地方視察中인 쫀슨駐支米國大使는 今明日中에 漢口에到着할豫定인데 同大使는 來月四日當地에到着 同七日자바 ...

外務現地會議

【上海二十七日發同盟】支那新中央政權誕生으로 ...

靑島會談出席者歸還

【靑島二十七日發同盟】靑島會談을 終了한 王克敏委員長 以下 臨時政府側은 二十七日午前九時半 汪精衛氏側及 梁鴻志院長以下 維新政府側은 同十時모두 滄口飛行場發 各各 南北으로 歸還의 途에 올랏다

遷都委員會

【靑島二十七日發同盟】今次靑島會談으로將來할新中央政府는 國民政府의法統을繼承하고 舊國民政府를 改組還都하여 和平達成에 邁進하기로 되엇는데 二十六日上海에 歸還한 汪精衛氏等은 곳 還都準備委員會를 設置하고 旣成政權側과 協力 새로운諸般設備의準備에 着手하기로되엇다 ...

對日禁輸論濃厚
日米通商條約失效로
反日派의策動熾烈化

【華盛頓二十六日加藤同盟特派員發】日米通商條約失效는 對日禁輸主張에 쪽 議員들에게 조흔機會를주엇슨 勿論이오 從來對日禁輸實施를 막아오던 通商條約, 特히第五條가 死文化한 以上 이를阻止할必要가 업다하여 今後 運動이 益益熾烈化할것은 當然豫想되며 또西洋人共通의 心理인「弱點을 보면 더욱 强하게나오는」立場에서 更히日本에 壓迫을 加하면 日本이 말을잘들을것 이라는 態度는 對日禁輸論者間에 相當히濃厚하다 이問題에對한 議會의態度는 아직 確定되지는 안헛는바 元來米國議會는 人氣에 左右되는 政治人들의 모임으로 新情勢의 動靜如何로는 어떠케든지 變化할 念慮도잇다 一方 政府現在의 立場은 東京會談의 進展如何에 달렷다고 만하여 日本의 態度如何에 責任을 지우고잇는狀態이다 그리고 上院外交委員會는 오는三十一日 對日問題에對하여 國務當局의 說明을聽取할터이다

006379

外相,帝國立場强調
英,淺間丸事件回答手交

【東京電話同盟】淺間丸事件에關한 英國政府의 回答은 二十七日 英國大使로부터 有田外相에手交되엇는데 右에關하여 外務當局情報部에서는 同日左와如히發表하엿다

淺間丸事件에關한 情報部發表(一月二十七日)

英國大使크레기氏와의會見은 二十七日午後二時外相官邸에서잇섯는데 席上英國大使는 本事件에關한 英國政府의回答을 外相에手交하엿다 同席上에서 本事件에 關한 全般的討議가잇서 英國政府의 回答文은 淺間丸事件에關한英國側의法律的見解를 陳述한것이나 有田大臣은 今番은 法律論에는言及치안코 再次帝國의立場을 强調하여 大局的見地에서 嚴重히 英國側의 考慮를 促하엿다 ...

白,召集兵一部解除

【白耳義셀二十六日發同盟】白耳義國防軍當局은 一月中에 歸鄕兵의 許可를取消하여 國境防備體制를 整備하엿는데 二十五日同方面의 形勢緩和에鑑하여 補助軍隊의召集은 一部解除하엿다고 다음가치 發表하엿다
國際情勢의 緩和로 白耳義國防省은 地方義勇軍補助部隊一部를 復員시키기로 決定하엿다 그리고 이번에召集解除를 바든部隊는 最近召集되어든一九二一—二二年兵이다

米의武器輸出
昨年八億七千萬餘圓

【華盛頓二十六日發同盟】米國國務省은 二十六日 一九三九年中의 武器輸出許可總額과 昨年十二月中의 輸出許可額에 關하여 다음가치 發表하엿다
一九三九年度 武器輸出總額 二億五百萬弗
(邦貨八億七千五百萬圓强)

內譯

第一位 佛國 二千六百萬弗(主로軍用機及部分品)
第二位 英國 二千百萬弗(主로軍用機)
第三位 濠洲 一千百萬弗(主로軍用機小砲爆藥)
第四位 加奈陀 六百萬弗(軍用機)
第五位 芬蘭 四百萬弗(軍用機及部分品) 其他

十二月中의輸出總額三千五百萬弗內譯
一、佛國 一千三百萬弗(軍用機)百萬弗(爆藥)外에百萬弗
一、英國 六百六千弗(軍用機部分品)
一、加奈陀 三百萬弗(軍用機)
一、濠洲 七百萬弗(軍用機)
一、芬蘭 三百萬弗(軍用機)
一、蘭領及 佛領印度 一萬八千弗(軍用機 自動小砲)
一、支那 六千弗(爆藥)但實輸出額은 五十一萬四千弗 (軍用機外部分品及爆藥)
一、蘇聯 十萬八千弗 (軍用機部分品)
一、瑞典 五百萬弗(軍用機及部分品)

빨칸工作積極
獨,在外公使會議

【伯林二十六日發同盟】이번에는 獨逸의 빨칸工作에關하여 獨外務當局은 ... 在外公使會議를 ...

바른證書·願屆는 이러케쓴다

아무리어려운證書·願屆라도 이한冊으로 아무라도 제손으로 쉽게쓸수잇다。
日常生活上에 時時로부더치는 各種書類의쓰는法지림 모르면意外의失敗와 큰損失을當하는 일이 만흔것은업다。이번當店에서새로 파는것은所用되는「證書의書式方」는누구에게나 實로便利한冊이다
金錢貸借로부터 兵事關係는勿論, 賣買, 讓渡, 賃貸, 請願, 屆出, 抵當, 登記, 戶籍, 寄留, 營業, 納稅事項, 民事刑事, 人事訴訟手續其他一切의證書申請申立等
廣告

モダン日本社出版圖書

杉原正己著 東亞共同体の原理 (定價一圓五十錢)

菊池寬著 文章讀本 (定價一圓五十錢)

菅場四郎著 支那軍はどんな兵器を使ってゐるか (定價一圓五十錢)

玉川一郎著 辯解夫人 (定價一圓五十錢)

菊池寬著 大衆維新史讀本 上卷・下卷 (四六版六百頁 發賣即日增版) 各一・二〇

新刊 中野五郎譯編 ニュース・パレード 世界の特種 (四六版三三四頁 發賣即日增版) 一・五〇

エ・エム・サハイ 武藤貞一 共著 印度 (定價一圓五十錢)

白井喬二著 富士に立つ影 (定價一圓八十錢)

德川義親著 江南ところどころ (定價一圓五十錢)

內田誠著 綠地帶 (定價一圓)

モダン日本社 振替 東京 七五一六二

資源確保는"불조심"에서

本町署長、管內에 非常通牒

舊臘以來府內의 火災發生件數卅九件 損害七十餘萬圓 大部分이 工場、會社

요즘 날씨가 풍기습고 바람으로도 화재가 생기기쉬운때이므로 …

東京滿洲國大使館에 火災

【東京電話同盟】…

都博士錦衣還鄉

昨日午後京城驛着

십년동안 독일에 유학하여 철학박사의 학위를 얻고 고고학(考古學)을 연구하고있다가 구라파전쟁을 피하여 고국으로 돌아오게된 도유호(都宥浩)씨는 …

金浦强盜는 虛僞申告

遲刻은常習?

主要幹線의列車 昨日、모두延着!

山淸郡下에 猛火

農家等六十餘棟燒失 重輕傷者六名、原因은失火!

【晉州支局電話】…

罹災民六百名

"遺產分配에는나도한몫"

동생이兄을걸어六萬圓請求訴

皇紀二千六百年記念 奉祝武道大會

柔劍道는二月、弓道는三月

경성부에서는 황기이천육백년 …

中江에强盜 犯人卽時逮捕

輸城平野 工業用地化等

造成費、咸北道會서一致可決

本社取扱旱害救濟金

▲一金二十六圓也 … ▲一金二十圓二十錢也 … ▲一金二圓也 無名氏學生(仁川支局取扱分)

歸還志願兵의熱辯 (夕刊續報)

戰場과神의加護

步兵上等兵 許憲君

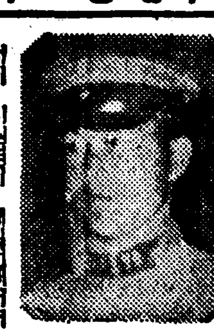

感激할戰友愛!

步兵一等兵 朴龍來君

銃後의幸福痛感

步兵上等兵 文載赫君

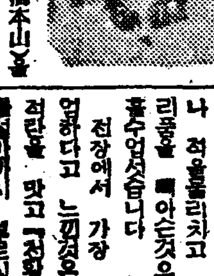

戰場은訓練場!

步兵上等兵 崔德潤君

靜岡市火災에 京城辯護士會義捐

遞信吏員養成所에 三百廿三名採用

日曜講話

文人協會主催 地方講演會

第一着平壤에서開催

抱川에山火 約十町步燒失

投身自殺事故로 連絡船遲着

獨逸船員朝鮮通過

皇紀二千六百年 記念大講演會 (聽講無料)

來二月十一日은 神武天皇이 橿原神域에 肇國의 基를 置하신지 第二千六百年이 되는 날이다。以來 肇國의 理想인 八紘一宇의 精神은 着着 實現되어 二千六百年을 맞는 今日에는 皇威 東亞全域에 及하고 國勢 全世界에 떨치다。本社는 이光輝있는 第二千六百年의 紀元節을 記念하기 위하여 來二月十日 左記名士를 請하여 記念大講演會를 開催하기로 되었다 萬天下 諸位의 來聽을 望한다

時日場所 二月十日午後七時 朝鮮日報社大講堂

題目＝演士

支那事變과國民의覺悟 朝鮮軍司令部參謀 交涉中

國民精神總動員에對하여 國民精神總動員朝鮮聯盟專務理事 鄭僑源

事變下의朝鮮經濟 京城帝大教授 鈴木武雄

統制經濟와財界 朝鮮銀行理事 橫瀨守雄

主催 朝鮮日報社

스포-츠

全日本氷上第二日

精肝オネ
貧血 結核 胃腸 治療兼防 强化促進
먹기쉬운 肝油製劑

中部版

新規事業十六項目 豫算總額萬六千餘圓
開城商工會議所의第一回定期總會通過

【開城】금년도세입세출예산총회의소의제일회정기총회는 지난이십일오후 동회의소에서 개최되엇다 금년도의예산총액은 일만육천여원으로 전년도에 비교하면 오천이백여원의 증가를보엿다 증가된 내용을보면 세입에 잇서서는 직원대우개선에대한 국비증가와 중요물가조사비 증가를 비롯하여 신규사업비증가 등이 주요원인이다 이에대한 의장의 설명이 잇자 이상의원의 질문이잇슨후 동의안은 원안대로 가결케되엇는데 금년도사업안을 소개하면 다음과갓다

一、皇紀二千六百年記念事業所經營事業 二、商工相談所積極擴充强化 三、[illegible] 四、時局下商工業指導 五、[illegible] 六、店員[illegible] 七、商工業[illegible] 八、時局下商店經營[illegible] 九、開城實業[illegible] 十、商工業[illegible] 十一、金融[illegible] 十二、[illegible] 十三、朝鮮貯蓄銀行支店設置 十四、開城物價[illegible] 十五、[illegible] 十六、所[illegible]

優良兒童表彰式 長湍郡에서擧行

【長湍】경기도 아동상의 억주제에의한 우량아동 표창식은 지난이십일오전 기념식을 기하여 각소학교에서 각각 엄숙하게 거행하엿는데 당일표창된 우량아동은 다음과갓다

長湍小學校 [illegible] 大江小學校 [illegible] [illegible]

三學級을增設코 始興郡에서兒童收容을緩和

【始興】해마다 신학기가되면 입학아동 수용문제로 머리를 알코잇는데 금년도에도 역시 [illegible] 안양소학교(安養小學校)에 오학급을 증설하여 [illegible] 학교(西面小學校)에 [illegible] 하여 수용할계획이라한다

宗中所有山을 宗孫이賣却

【始興】군자면[illegible]에서는 종...

旱害地喬桐島에 가마니生産躍進

【江華】강화도 도내에서도 [illegible] 교동도(喬桐島)는 작년 [illegible] 한해로 가장 심하여 전답의 대부분이 [illegible] 여 부락민들은 가마니를 짜서 생활을 유지하게되어 [illegible]

金浦署의武道納會

【金浦】김포경찰서에서는 지난 이십일부터 삼일간 김포소학교에서 무도납회를 개최하엿는데 그성적은 다음과갓다

柔道部 一等谷本巡査 二等東部長 三等青木部長
劍道部 一等山本巡査 二等[illegible] 三等江口巡査
一等木本巡査 二等水原 [illegible] 三 一等上大十 [illegible] 三 一等太田 [illegible] 三

벼집갑시昂騰! 農村副業叺織에打擊
細農들價格協定要望

【驪州】다소간 한해의 영향이 잇서 그런지 벼집가격이 폭등되어 전에는 한단에 사오전하던것이 십오전을 주고도 살수업다하여 빈농가에서 가마니 생산의 부업을할수업다고 관청에서 가격인하를시켜달나는 요망이 놉다한다 예년에도 부업장려로 가마니 짜기를 장려하여왓지만 금년은 특히 한해로 구제책으로 더만히 짜내도록 지시하엿는데 다른해보다도 노력하여야한다고 매판에서도 응당 만히 조달되어야한다고 세민층에서는 다격을 받고잇는데 여기에도 현정가격가를 만드러 주기를 요망하는바이라한다

小學校長會議

【楊平】양평군에서는 중학교입학시기를앞두고 교육령개정과내선일체에대하여 금번중학교입학지원자선발과 기타 각항에대하여 금후철저를기하기위하여 지난이십일양평군회의실에서 군내각소학교장을소집하여 타합회를개최하엿다

打合事項
一、中學校入學選拔에關한件
二、學籍簿記入法에關한件
三、女子青年團訓練에關한件
四、志願兵志願者指導에關한件
五、其他의件

六十萬俵目標로 木炭生産을奬勵
黃海道山林課서計畫實施

【黃海道】황해도산림과에서는 도내목탄의 일대증산계획을세우고 작년도까지의 도내생산고는 약사십만섬으로 이것의 반수를 도내에서 소비하고 나머지 반수를 도외에 이출판매하여오던바 시국하연료절약의 반영으로 목탄수요가왕성하여저서 이수요에 응하기위하여 금년도에 잇서서 육십만섬생산을 목표로계획실시중이라한다

旱兆라고걱정 눈적은今年겨울

【長湍】금년겨울은 진눈끼지방 운적도에 무서원고이 왓슬뿐 그후로는 별로 눈이내리지안코 이주야(?)가 계속되고잇다 예년보다 겨울동안에 눈이 만히오면 여름비가만히 올다고 하엿스며 그반대로 눈이적으면 비가적어 오리라고 걱정하는데 금년은 비가적어 한재가 온다고 [illegible] 기름이 심하엿스니 그것도미들 수업는수까기가 아닌가한다

春川에도下宿難

【春川】춘천읍내에잇는 각중등학교 [illegible]

水道故障續出

【元山】눈 한점 오지안코 따뜻하든 겨울은 원산지방의 날세도지난십오일부터 점차기온이나 저지기 시작하여 이십오일은영하십오도를 뵈이어 올겨울의가장추운기록을 지엇다 이로인하여 원산 상수도는 고장이 속출하여 하로에 육십여건씩 평균발생하고 잇든중 이십사일파 이십오일은 일백이십여건식이나 되엇는데 수도당국은 이고장을 알외코저 수리대원을 세명을더증원하여 수리에 망살하고잇다 그러나지금인원을가지고는 하로에 오십건정도밧게 손이다치못하여 수리가 밀려가는상태로서 부민가정은 우울에차이고잇다

痘苗不足으로 臨時種痘中止

【金浦】요지음 천연두환자는감처에서 계속발생하는 형세를보이고잇스므로 김포경찰서에서는 그방역의 만전을도모하기위하여 육만군민에게 일제히 종두시행을 하기로되어잇든바 두묘의부족으로 아직전반적실시는 중지가되어잇스나 두묘가 오는대로곳 다시실시하기로되엇다 그러데유만의구에서 일만오천여명은 먼저실시가되어잇고 기외는 불일내로 일할듯다시 정하여가지고 실시하리라한다 전반적으로 실기하게되는때에는 종두증명서가 업는자에게는 경성이나 인천방면에 여행을못하도록 자동차부에차이고잇다

船舶職員講習會
長箭서廿一日間開催

【春川】강원도 어업조합련합회주최로 선박직원강습회를 장전유(長箭)동회관에서 오는삼월팔일부터 이십일일간까지 개최키로엇는데 참석할자도 사오십명으로 발동기어선의 종업자들이참석하리라한다

志願兵의講演 金浦에서盛況

【金浦】김포군에서는 지원병제도취지를보급시키기위하여 금번 제일선에서 혁혁한 무공을세우...

楊平署武道納會

【楊平】양평경찰서에서는 한려...

仁川과上海間에 直通航路를計畫
處女航行은今秋頃에

【仁川】인천을기점으로한 상해(上海)항로는 조선우선회사에서 새로 만든 기선으로서 약삼천돈되는 쾌속선(快速船)을 만드는중 이것이 준공이 다되면 즉시 처녀항행을 시작할터이라는바 대체로 그운항기간은 오는시월경에는 될것이라한다 이항로는 인천에서 현재에는 한달동안에 두차례의 왕래로써 인천을기점으로 진남포 목포 부산등지를 거처서 상해 청도등지를 다녀오나 금번에는 변는 직통항로로서 인천에서 청도를거처서 상해까지다니도록되엇다시일로보면 인천에서떠나면 상해까지 닷새동안이면 넉넉히도착할수잇게되엇스므로 금후인천에서 대륙진출의 여객에는 한층더편리하리라한다

藥材窃盜犯逮捕

【楊平】지난이십삼일 오후일곱시경에 양평군강상면병산리(楊平…) 표로계획심사중이라한다

轢死한職工의母親도 놀래서發病急死
加害運轉手는永登浦署서取調

【永登浦】기보=지난십칠일오전일곱시 부내도림정(道林町)도림교부근에서 조선피혁주식회사직공이상훈(李象薰)(一八)을 치여숙이고도주한 인천부 화방정(仁川府花房町) 일정복운송점(池田運送店)소유 화물자동차운전수 이원호(李元浩)는사고발생이튿날 인천에서 영등포서원에게 체포되어 지금동서사법계에서 준엄한 취조를받고잇는데 피해자 이상훈의 어머니 김씨(金氏)는 너무도 놀란것이 원인으로 사건당일밤 여덟시경 역시사망하여 이중의불행이잇섯다 한편인천서는 가해운전수의 우인일동배한명의 동업운전수대표홍재의(洪濟義)가지난이십일영등포서사법계를방문하고 피해자유족에대한 위문금으로 유인일동의거금 육십칠원과 도지정서(願情書)를 제출하여 가해운전수의 평시소행과 사고당시의 여러가지정황을 설명하고 아무쪼록 관대한처분이잇기를탄원하고 돌아갓다 하여

仁川바다도結氷!
沿岸의交通全部杜絶
—昭和十年一月以來처음보는現象—

【仁川】기보=십여일을 계속하여 매섭한추위가 습래하여 장화(江華)가는 선박의 교통은두절되엇스며 배가다니지 못하고 인천항이 도어리부터 만에 처음본일이다 지난 이십육일부터 일제히교통이 두절되엇다 인천바다가 어름이 얼어서 배가 못다니는것이 소화십년일월에 엇슨이후에 오랜 만에 처음보는현상이다 이로서 [illegible] 각도서와의 교통이 두절되어 [illegible]

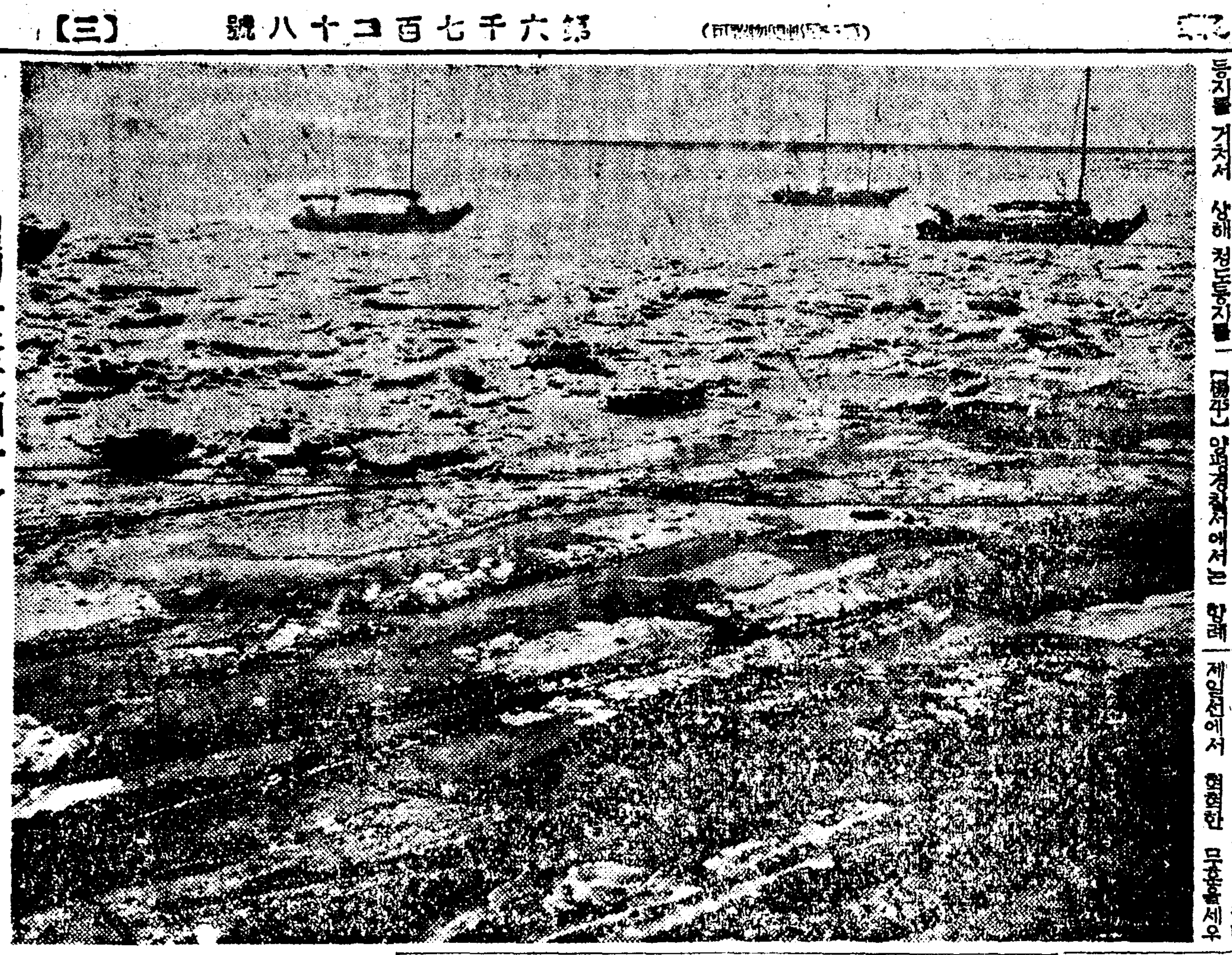

◇……◇얼어부튼仁川바다 (仁川[illegible])◇……◇

衰退된精力을.다시振興식혀주는

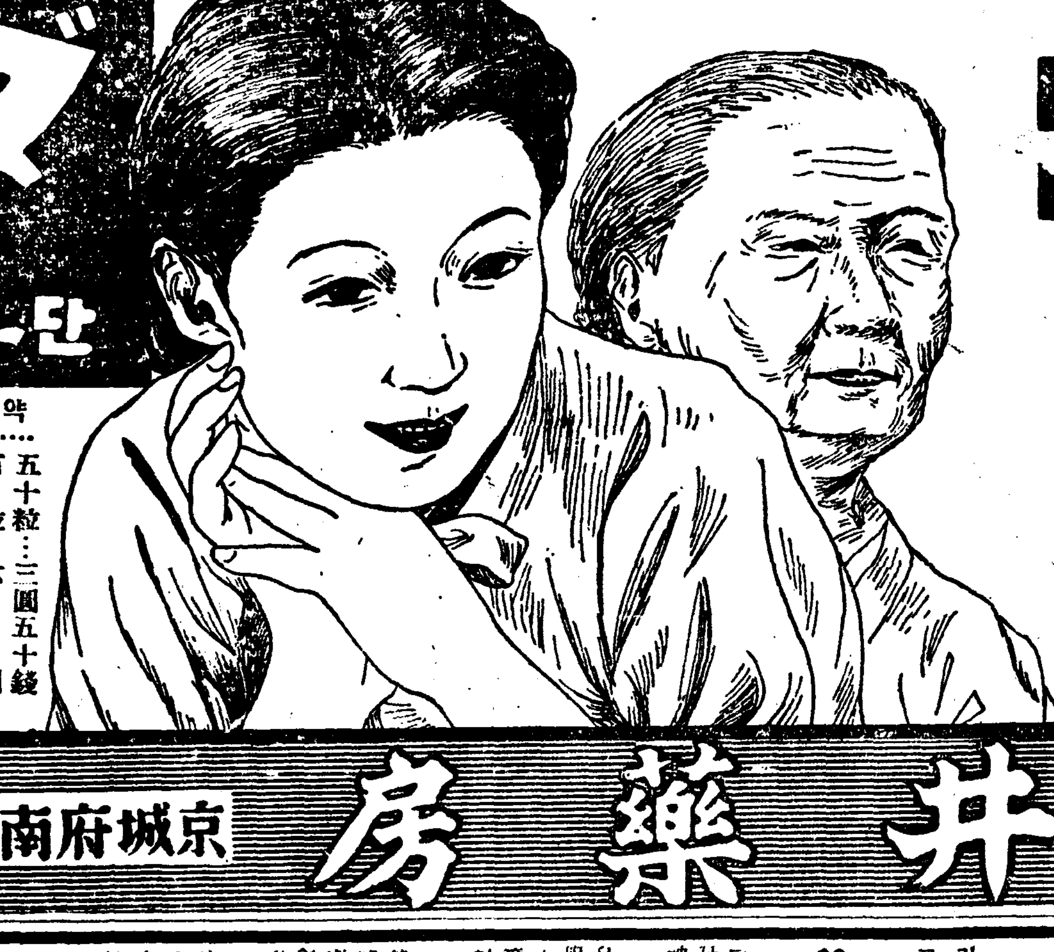

ダン Dan 단

DK60

萎靡한 精力衰退한 性호르몬을 回復하여주는 强力的 性호르몬劑「단」을 복용하여 수시면 男女老不問하고 정력이 생기고 分泌作用이 旺盛하여집니다 그리고 副作用도 조금도 업스며 이 充實식혀주므로 잃어버렸든 靑春을 다시 回生식혀주는약입니다

人生의 事業을 대하야 우리는 活動과 精力으로 享受하시려면 무엇보다도 먼저 精力을 도라오게하여야 하나니 그것에는 몸전신에 多元的全身 호르몬을 振興식혀주는 綜合性의活 性호르몬劑「단」을 連用해주시면 매일소모되어가는 호르몬을 늘보충식혀줌으로 어느때나 활기에넘치는 精力家로되어잇을수가잇습니다

本劑는 從來의 이런종류의약제가 能히 다못한 근본적으로 보호하여 줄것파는 以上은 강화약으로 부터 유리하게 精力 腦下垂體・松葉腺・胸腺・副腎・副腎皮質・甲狀腺・膵臟등에 곳썬生命力을주어서 이것들을有機的으로活動식혀서 腦神經의作用과한께건전한生理的活動을 적확하고도민속히하는 理想的綜合藥物療法劑입니다 이와같이 卓效가잇는 强力的活性호르몬劑「단」은양기부족하신분・속히늙어저서한탄하시는男女・不感症性機能이쇠약하신분・夢精・早漏・陰萎・遺精・성적신경쇠약・성기발육부전・動脈硬化・血壓亢進・몸이허약하신분・視力減退등에특효함

★全道各地의有名藥房各位께謹告! 發賣以來 驚異的賣行을 거듭보이고잇는 本劑「단」을 더한층擴賣하여주시사 貴店躍進繁榮의열쇠로 만들어주시옵기를 바라는바입니다

가약…… 五十粒…三圓五十錢 百粒…六圓 二百粒…十圓
全道有名藥房에잇음
통지하시면 「性의健康法」과조선문으로된위생지식서류를 무대진정함

東京市牛込區若松町百十二ノ三
日本生化學研究所
振替、東京大大七一九

新井藥房
京城府南大門通二丁目
一般賣藥·衛生材料
各社新藥·化粧品
卸 대도매정

神奇한衣服
科學保溫衣의發明!
추운추운더움고
感氣와結核을防止

寒いシャツ

◇…마치내嚴寒이襲來! 그러데 추이라는분과病弱者에게 반가운 뉴-스가잇습니다.
그것은科學保溫衣라는神奇한衣服으로서 입구도 가볍고따뜻하고 藥을안쓰고 病을고친다는…
◇…即藥理와物理作用을 주기적과 사르마다型에다 應用해서 만든것으로서 이것을 사쓰맛해 당입으면 獨特한 藥皮에네루기-가 身體에放射해서 추운 후 를 덜게하고 增血을시키고血行을고르게하며 淋巴腺으로부터 神經細胞까지 一新한다는可恐할힘이잇는衣服입니다.

◇…그러므로 아무래도 능률케되지안흘수업게되어서 老人은勿論 病人이나健康者라도 만히입는것이조타고해서 醫學博士 町井潮先生과 小兒科의權威醫學博士多田[illegible]先生, 婦人科의醫學博士佐藤[illegible]先生을 비롯하여 [illegible] 帝國大學敎授伊藤[illegible]先生여러분이 激賞하고잇는바입니다.
◇…保溫用으로서 누구나 使用해주십시요. 諸病의豫防에 感冒, 肺結核, 百日咳, 喘息等의治療에는무엇보다도有効합니다. 또子宮 업는婦人과 冷症等에도絶大한 光明을줌니다. 老人[illegible]病等에도 有益합니다.

◇…특히 일선장병에신는버선도 되엿습니다 이 버선을신으면 어떤極寒의 어름우를거러도 조금도 발이시리지안코 도장해도 신고자면 고다쓰가 잇어요합니다. 戰地의慰問品으로도 使用해주시지요.

特價 大人用(四圓)…… 少年用(四圓)…… 人用ズロース大人用(四円五十錢)少女用(四圓)…… 特上品大人用(四円五十錢)……

說明書無代進呈

都小賣店各位에 [illegible] 本品의 [illegible] 取扱하시고 有利한契約을하기바랍니다.

大阪市北區[illegible]町二ノ三
發賣元 日本科學衣研究所
振替大阪 一七九八番

新案登錄 科學保溫衣

湖岩全集(第三卷發賣中)

眞正獨逸製標準時計

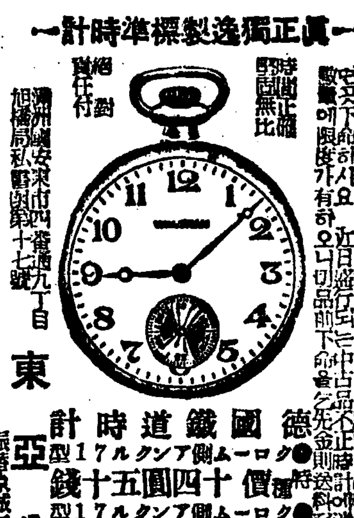

德國鐵道時計
●ローム側アンクル17型 特價十四圓五十錢
●ローム側アンクル17型 夜光票 特價八圓五十錢
[illegible]
滿洲國安東市[illegible]
東亞公司
振替京城二二六五八番

美神丸
新製
婦人科の病に
快美
無代奉仕!
나오라블리라
美神丸定價表 三週間分…1.10 五週間分…1.80 十週間分…3.50 廿週間分…6.50 病院用 15.00 26.00
本舖 大阪 [illegible]

染毛赤·から赤 近代人の
帝國大學化學實驗室에서 研究完成!

製法特許專賣 粉末一品一瓶에 녹여쓸수잇서 드리는
ナゴン은從來의지아니한 [illegible]
●[illegible]
●心臟과腎臟이 [illegible]
●皮膚에도 [illegible]
●어깨와눈이결리지안습니다
그리고簡單하고도 [illegible]
ゴン을愛用해주시오

納言 ナゴン

大阪市[illegible]

가루가쏘다지잔코携帶至便!勤勞하는興亞
女性의能率化粧에맛침입니다!

비료-도파우더付 七色 大小二種

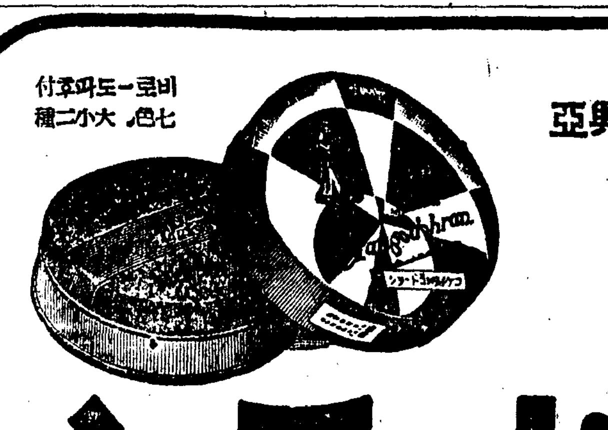

固形タンゴドーラン
고형 탕고도-랑

長篇小說

사랑의 水族館 【133】

金南天 作 / 鄭玄雄 畵

愛慾과함께온것(三)

「요이ー 고맙소.」

그러면서 바른손을 천천이 들어서 이마빡에다 부치는듯하고 신주사는 의자에서 일어낫다.

「그레야지. 나두 오래간만에 달콤한 세상맛을 좀 보게 되엇어야징. 언제던 저를 기억만 해두구 쏘다니구 지나겟다.」

그러케 노인들이 중얼거리고는 의자를 손으로 잡고 기대서듯 하엿다. 그러나 이내 그는 모자에다 손을 대고, 이옥고 사간이 축바하다는듯이 그 모자를 집어서 머리에다 얹고, 다시 이야기를 시작하엿다.

「흥씨 소문으루 들엇는기 몰라두 서양사람들이 모두 인퇴해가는 무렵에 평안북도에 잇는 서양인소유의 모든광산두 역씨 팔려야 될 운명에 섯단 말이여. 그까짓것 현준이게야 무어 비밀이 잇겟니 해두, 원체 금액이 엄청나니까 조선사람이나 웬만한 정우회 번안내해서 구경을 시켜달라구……。그러니 오수헌이 그 사람들은 내의 속살은 물호구 내가 또 한다하는 호부자의……이쪽으로 나를 지목하단 말일세. 그러니 날숙이는건 안 되엇지만 나 역시 일을 위해서 다아 그런척……이래야 될거아냐?」

예까지 이야기하고는 신주사는 슬쩍 현순이의 표정을 건너다본다. 현순이는 이런판국에 제가 할 역할이 무엇일까 하는 흥미보다도, 오히려 신주사가 꾸쳐보이는 그의 직업적세계에 재미를 느끼는지 그저 진기한 이야기를 들을때 처럼 미소를 얼가상에 그리고서 그의 아저씨의 설명을 듣고 잇섯다.

「그러 그러케 비웃지 말어. 돈가지구 와다 갓다 하는세계는 다아 이러케 협잡이 섞기구 음모가 끼이구 그러게니까, 너무 아저씰 나쁜놈으루다 치보들 데이진 말란말이여.」

그러나 신주사는 다시 목소리를 달리하여、

「그레 부탁이 또하나 생겻는데 작자들이 얍쭉이 들어서 어떻게든 봅쩌 가치 다니는데 남보구두 부인이라 가치 오지는게 어떠냐는 말이여」

비로소 장현순이는 제의 역할과 운동을 깨달앗다는 듯이 표정에서 우숨을 거더 치엇다.

이러한 기미를 눈치 채인 신주사도

「그래 네하던 동출이빡 당신네는 우리네 동숙을 아직 모른다. 알날네진 가도물꺼마 누라가 남편의 인한……다니는거 아러 습관이 허락질 안는당이어떠니 그까누라는 짝 늘여저 아직도 조선사람은 그런 인습에 잡혀 잇는다구. 그래서 그저 좀모록 메달해 버렷스면 조흡잇셋」

언문이두 알러지만 내게 가끔 재회은 수작을 잘 어지안는 강고아니 돌아잇서습레 제 선머리언는 어렵을 안한 것 다하이여 그러나 그건 남은 세계의 습관이랏 역시누 이나 내일은 모두 신한문을 빠읍구 도저제 내 작은 누이동생은 뽕처서 대할의나 와서 지금여기 여셔은놈 에업서선 안될 존재어구……이해코 허용해줄단말이여」

信義譚 ❶

東秋崗 述

第一席 아들代身

사나이는 드리대전부 협수업구 여씨 제국광업(帝國鑛業)에다 말을보처 보게 되엇는데 만약 이번 일이 내 손에서 성사만 되는날엔 아마 일 이백만원가는건 문제업시 손에 들을꺼야. 무어 결코 사나이가 고맛돈 어때 목울매어 끌려다닐 팔은어지만 백만원대에 오른면 그건 또 그리 흔하게 보는 적은 금액은 아니니깽. 그래서 요즈머당은 그것으루다 아주 세월을 보내구 잇는판이데 무엇보다두 제국광업의 기사를 끼야웟 판국에 이른판 말이여. 마친 며칠전부터 그 기사부가 여기 저 호텔에와 잇서서 그자를 연회(宴會)를 시키다 시피하구 공작을 계속하는동이데 이 친구가 날 보구 꽉 우리 집구경을 시키라는군 그래 이 사람은 내의 현편은 아무것두 몰음구 본인과 가지 조선 공유의 재미스런 제도와 풍속을 보구 십다구 허니 이거 일 떡하게 되지 안헛나. 그래서 거야 힘들겟나구. 그러나 진짜 루 당신이 여기 한다하는궁리나 유적이나 그러레 서 볼수 업는 진기하구두 신비스런 것을 구경할 의사이거든 절에가서 점밥을 먹으며 재올리는것두 보구……그러게 어떠켓느냐구 올해 불러구 한판이지 그래더니 본인두 조하허구도 사내는 마누라 가조라면 오래 살풍 축을풍하는 여석이니 그럼 꼭 그럽 한

해는 서편하늘에 걸리어 수원방학수류정 언덕에 고히 울드린 단풍잎새를 더욱 아름다히 빗나게하는 고종오변무진구월구일(高宗五年戊辰九月九日)저녁때 노랑수건으로 머리를 질끈질끈동이고 틈미작대기를 내여두르며 한「랑아우성을 치며 어우러저 싸우던 여러사람들은 머리 깨진사람 팔부러진사람 다리상한 사람이 편저편 흩어저서 다들 헤여저버리고 단두사람만 남아서 언지락 뒤치락 몰어뜨고 쥐어뜨드며

「이놈아! 너이놈의자식 어디 다만 내 이레뵈어도 수청도(水淸島)역사 있는 사나이...

……오! 이놈의자식 너만 그러 나ー 나도 서울장안에서 이러라하는 난봉패로 지내던 진대성(陳大成)이다 이놈아 누가죽나 해보자」

하고는 안고 뒹굴고 일어나다 쓰러지다 한바탕 세차게 싸우드니 진대성이란 사람이 쫑하는소리와 함께 자빠저서는 다시 일어나지못하고 두 다리를 버릇적 버릇적 할뿐이엇다.

임대구가「에잇! 이놈의자식……」하며 작대기를 번쩍 들어 진대성이를 넘겨치려다가 「아! 이놈의 자식 죽엇구나」하고 중얼거리드니...

진대성이가 어떠케 정신이 돌앗는지 손을 들어 흔들면서「여보! 덕산동무 여보! 내말 좀 듯고가시우……여보……」하는 소리에 고개를 홱 돌리며 「아니야 덕산동무 내가 친구의말은 만히 드럿서 내부 락좀 들어주어 그래말고…」

「머야 어놈아 왜그래……」 「다른게 아니라……」 「어! 왜그래 무슨부탁이야……」

寺)뒤ㅅ들이야。그런데 어려서 우리외삼촌을 따라나와서 어리저리 장판으로다니며 장사 ㅅ속을 배우다가 내나이 스

우리어머니가 도세상을 떠낫지요。그래 그만 집에갈맘도 업고해서 이리저리 떠돌아다 니다가 서울사는 장수복(張壽福)이란 사람을 만나서 의형제를 해가지고 부상(負商)패에 집사(執事)까지 해가지고

凸問凹答

【問】 천간환(淺間丸)에 어떤모양으로 발포(發砲)햇나?

【前日의問】「파ー마넨트·웨ー브」의 다음유행은?

【答】미장원(美粧院)의비밀

趣味와娛樂

日米無條約時代第一日 嘆息하는아메리카映畫

輸入許可된在庫品은단二十本

일미 일미통상항해조약(日米通商航海條約)이 체결되어 겨우 삼십년이 되는금년 지난 이십육일 오전영시부터 드디어조약 무효상태로 들어갓는바「아메리칸」정부에서는「대일차별관세(對日差別關稅)」는 부과하지 아니켓다는등을 선명하엿고 이에 또한일본측에서도 지난일월이십사일부터「대미차별관세」는 부과하지 아니켓다는 취령을 발하여 두나라사이의 통상(通商)상에잇서서 우리는 완전히해소된셈이다. 그러나 무조약시대에 다음에오는것은 무엇일까?

영화 의「씨ー즌」인신춘을 압두고「아메리칸」영화는뜻하지안흔 재앙을만난셈이다…… ×……×

일본의 영화「팬」은「아메리칸」제작회사에 대하여는세계에서도 가장 귀중한 손님이엇다 그러나

현재 수입되어잇는「아메리칸」영화의「스톡」은「파라마운트」「메트로」「유나이트」「유니버ー살」「폭스」「와ー너ー」「R·K·O」「컬럼비아」등 여덟회사의 소겻을 전부한 이다 그래서 각대리점(代理店)에서는 대장성(大藏省)에다 여러번이나 진정을 하여보앗스나 해서 겨우 이십여개가 잇슬뿐 「하여튼 통상조약이 폐기되는 는 어쉽없일까지 기다려량 폐기후의 정세를 보지안코는 말할수업다」

가슴 이러케 대장성측에서는 답변을 피함으로 여러회사의 대리점은 이심힘이 넘어가기를 조리며 기다렷다한다. 영화법(映畫法)에 의해서 내무성(內務省)이 허가하기로된「아메리칸」영화의 배급(配給)회사를 등록이 되어 직접수입허가를 좌우하는 대장성이 한개도 수입을허가하지 안엇다는것이다 이에「파라마운트」회사 동경대리점 전촌(田村)지배인은 다음과 가치 말한다

「비로 제작된 판로에대장성의 외제국장(爲替局長)이 금변안으로 살만〃딸러〃의 을 허가한다고공문셔로서 약속하여주엇는데 그것이 벌써 어때나 지난 지금에 잇서서도 겨우 여만〃딸러〃박게는 안되고 남저지일만〃딸러〃는 어떠케 되엇는지 영문을 모르겟습니다. 그리고 내무성이 허락한 팔십일본도 또 현재〃스톡크〃인 이십본도 이상의 여만〃딸러〃가운데 드것입니다.

만약 이대로 나간다면 압화는 상영할것이 업서는 전부떠여날것입니다」 이것은 확실히 무조약시대를 싸고도는 도시의 표정인것이다

『黃金座』事件解決

問題의『興行步合制』瓦解

작년팔월에 일활(日活)봉절장황금좌(黃金座)의 경영자인소전웅길(小田勇吉)씨를 상대로하여 판수인 전촌(田村)씨로부터 경성지방법원 민사부에 제기한 가옥명도와 손해배상청구의 부대소송사건은 경성의 영화흥행게에 쉬지안흔 파문을 이르키어 전흥수회에 걸치어 개전되엇다 공판정에서 게재관장으로부터 극력으로 화해를 하라하엿스나쌍방에서 강경히 자기들의 주장을 고집하고 양도치안흠으로차 웅을 계속하여 그의 거취가주목되더니 최근 경성영화흥행게의원노인 대석(大石)간도(間島)양씨가 조정에힘을쏟결과 쌍방이 서로다 종내에 취한행동을 버리고 전부를 두사람에게 일임하엿스므로 오래지안하 해결을 보게될모양이다 그래서 와해조건으로는 작흉의 조전이된원고측주장의 흥행보합제(興行步合制)에의한 가옥임대료 요구는 철회되고 지금의 집ㅅ세를어는 정도로 인상케되도록 되엇스나 어쩌되던간에 사건이급전되어 해결을보게된것을 경성영화흥행게의 명랑화를 위하여서도 극히 고마운 일이아닐수업다한다

▲午前七時五十分 宮城遙拜
▲同七時五十一分(東)라디오體操
▲同十一時五十分 氣象通報
▲正午(東) 時報오늘의라디오프로그램
▲午後零時五分 기타ー三重奏 一、하와이의사랑 二、라모나 三、하와이의밤 四、꿈이나幻想이나 五、세크루이스발루ー스 六、라쿠파르시ー타 韓吉淳 朴健寶 金英鎭
▲同零時三〇分 뉴ー스
▲同一時 俗曲 一、山念佛 二、방아打鈴 三、梁山道 四、興打鈴 五、노들江邊 六、四節歌 七、닐니리야 피리 姜龍洙 伽倻琴 朴晟玉
▲同四時 뉴ー스

二十八日(日)

▲同六時 童話「파랑새와까마귀」 鄭南秀
▲同六時二五分 產業뉴ー스
▲同六時三五 修養講話「大人의修行秘訣」 金敬注
▲同七時 뉴ー스 天氣豫報
▲同七時三〇分 漫談「산人形」 金允心
▲同八時 바이올린獨奏 바이올린協奏曲D長調 모ー차ー트作曲 第一樂章 알레그로、마에스토ー소 第二樂章 안단테、칸타빌레 第三樂章 론도(알레그로) 洪志裕 伴奏스투데니
▲同八時三〇分 唱劇調 一、短歌 天下太平 二、唱劇調 興夫歌 朴初仙 鼓手 丁元俊
▲同九時 歌詞 一、黃雞詞 二、竹枝詞 安敬仙 金花香 大笒金永根 杖鼓 李斗峰
▲同九時三〇分 뉴ー스
▲同九時四〇分 (東)時報 뉴ー스解說
▲同一〇時 地方으로보내는뉴ー스 氣象通報라디오메모明日番組
▲同一〇時一〇分 레코ー드音樂

二十九日(月)

▲午前七時五〇分 宮城遙拜
▲同七時五一分 (東)라디오體操 氣象通報 料理獻立
▲同一〇時三〇分 家庭講座「부라운、소ー스만드는法」日用品時勢
▲正午 (東)時報오늘의라디오프로그램
▲午後零時五分 伽倻琴(레코ー드)
▲同零時三〇分 뉴ー스
▲同一時一五分「學齡兒童의健康이야긴(一)」 發育 醫學博士 李 ○ 鳳
▲同四時 뉴ー스 體操紹介
▲同六時 音樂이야기「술기운기 메라긴」 秦 ○ 鳳
▲同六時二五分 어린이新聞
▲同六時三〇分 週間時報
▲同七時 뉴ー스 天氣豫報
▲同七時三〇分 講演 朝鮮教와回敎圈(一) 崔 南 善
▲同八時三十分 野談「孝·忠·愛·報」 吳 祥 根
▲同九時 京畿歌謠 一、달거리 二、山念佛 三、노래가락 四、唱蘇打鈴 五、梁山道 任彩鳳 姜鶴洙 細笛
▲同九時三十分 時局展望
▲同九時四十分(東) 時報 뉴ー스 氣象通報 라디오메모 明日番組
▲同十時 地方으로보내는뉴ー스
▲同十時十分 初等國語講座(十) 宋 今 璇

新春名手會戰譜

勝負는尚未確定 黑「一八五」深入不毛地

觀戰評 權景都

【12】

白 鄭濟源 · 黑 辛晃鎬

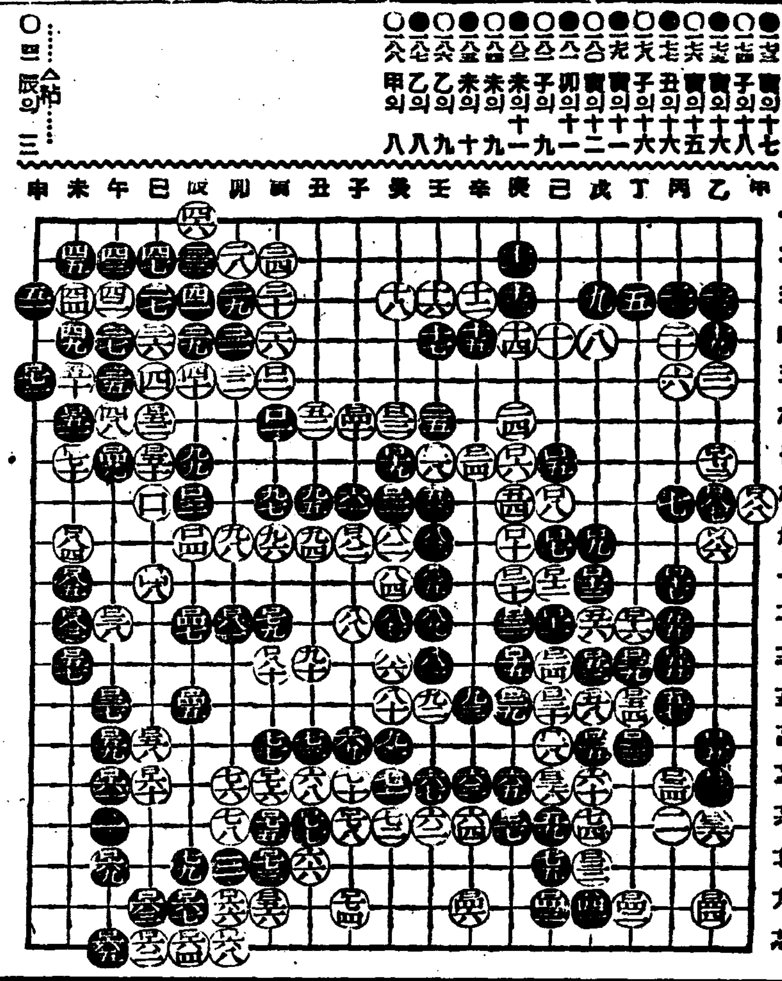

頭腦를明快하게하는

ノーシン

好評의 頭腦藥

試驗期來到!

英語、數學、國漢、地歷等連日連夜의猛工夫로 重要한頭腦가疲勞해서무겁고흐리텁텁하고 아프기까지해서工夫가잘안된다! 고할때에는곳ノーシン을 먹고速히明快하고갓든한頭腦로恢復시켜주십시요。

暗記力도思考力도蘇生한듯銳敏케되고 滋味잇슬만치 工夫가進捗합니다。

效力이速하고 安全합니다……

ノーシン은頭痛과頭重을速히멋게함과同時에 朦朧한頭腦의疲勞를속恢復해서 머리를明快케하는 獨特한藥效를併有해잇는것입니다。

또한常用하면 神經의榮養을조케하고心臟을強補하는舍은效果가잇스므로 每日의工夫로 頭腦를酷使하는學生諸君은勿論 一般現代人必需의頭腦藥으로서자못好評입니다。

主效 頭腦疲勞·頭內朦朧·頭痛·頭重·上氣·心氣憂鬱·眩暈·船車의醉 三十錢、五十錢 一圓、二圓 藥店에有함

發賣元 荒川長太郎合名會社

劇團阿娘 第五週公演 二十八日밤부터 ◉大悲劇 林仙圭 作

사랑에속고 돈에울고

四幕五場

名作은 목을사득 名聲이높하진다 열번보아도 눈물을자아내는 名作『사랑에속고돈에울고』는愛劇家諸氏의 渴望에依하야 다시 또한번 脚光에비치게되엿다 말너보는도록을 다시자내십시요

次週上演할 豪華脚本 南宮春作 喜劇

안해의告白

三幕五場

一幕 스후時代

·晝間은映畫· 玉女·麗はし 巴里斬奸誠忠錄

第一劇場 電光 一七五五番

京劇

二十六日より上映番組 第一回 十一時 第二回 一時半 第三回 四時 第四回 七時

新興東寶提攜 母戀千鳥

新興京都大作 杉山昌三郎 黑田記代 北辰一刀流

嵐寬壽郎·森静子 ニュース 大衆席 三〇錢

1月25日より上映時間表

地球を駈ける男	10•30		
ニュース豫告篇	12•19	3•41	7•10
姉の秘密	12•47	4•09	7•38
地球を駈ける男	1•52	5•09	8•38

大陸劇場

一月十八日부터(六日間) 演劇號 新作劇本發表週間! 多恨 朴順女 女史의 性格舍은 演技를 乞期待! YKH 스윙그·알뱀 盆 東洋의 쌈리ー텔를 當年六歲少女歌姬 金吉子孃 熱演 相對役 金順德孃 成興 本町映畫館에서

若草劇

1月22日より上映時間表 (早朝割引)

ニュース	10•35―1•30	4•20―7•15	
九段の母	10•45―1•40	4•30―7•25	
十一日目双葉山惡ニ破ル 春場所大相撲ニュース	11•50―2•45	5•35―8•30	
丹下左膳(後篇)	12•20―3•15	6•05―9•00	

(次週上映) 光と風(前後篇)・花婿往來

松竹映畫館 1月22日より上映時間表

愛染椿	10•30		
ニュース ターザンの猛襲豫告篇	11•48	3•10	6•40
南の誘惑	12•08	3•30	7•08
愛染椿	1•53	5•09	8•47

明治座

一月二十六日 一廿八日 毎日晝夜二回 一時 七時 料金 階上二十 階下十 錢 全國名畫總動員 天狗飄太郎 大河內傳次郎 嵐寬壽郎 大日本 坂東好太郎 全國キネマ社特作 荒木又右エ門 ギ世紀ＦＯＸ社超特作 主演 アリス·ファイ ジャック・オーキー 黃金の夢 東寶映畫社超特作 沙羅乙女前篇

桃花劇場

劇團阿娘 第四週公演 一月廿五日부터 夜間만 四日間 南宮春 作 代用品時代 一幕二場 林仙圭 作 北斗七星 二幕五場 次週上演할名脚本 南宮春 作 悲劇 안해의告白 三幕七場 林 ○ 作 喜劇 스후時代田 一幕 玉女、大江戶 お化 合戰、麗はしの巴里

第一劇場

大史劇「酒池水와落花岩」 林仙圭作 次週 青春座公演을! 東洋劇場 電話光 二五四番 一二四四九五番

劇團青春座公演 一月二十三日밤부터 南宮春作 "人生大學" 四幕五場

火!! 現代의世相을 批判하는 正義와良心의 嗚咽!! 現代의 機械文明에 反抗하는 知識分子와技術者 의 精神!! 인텔리의 苦悶! 醫學博士와 하는 醫師의 人道 를 指導! 擁護하는 解剖刀의 魂!! 看護婦의 純情! 正義와 良心의 圓舞曲、 보시라? 朝鮮劇界의 新地盤開拓 리그 엘 희 리오明朗樂劇의 당

東洋劇場

一月二十七日より 大衆席 二十錢均一 料金 社超大作日本版 荒武者風關王 ジョンウエイン氏主演 新興キネマ東京大作 女の魂 主演 瀧山くみ子 淡島みどり 新興キネマ京都大作 吉野勤王黨 主演 市川右太衛門 事變ニュース

優美館

一月二十六日 一廿八日 毎日晝夜二回 一時 七時 料金 階上 二十錢 階下 十錢 主演 長明須賀 極ガ劍術 鬼に霧る 傳法探偵船 主演 全國キネマ社特作 ブルショール アンリガレア ...

新富座